

Domeniul: Construcții

LUCRĂRILE DE CONSTRUCȚII ÎN LUNA MARTIE 2026

- În luna martie 2026, volumul lucrărilor de construcții a crescut, față de luna februarie 2026, ca serie brută, cu 34,2%, iar ca serie ajustată în funcție de numărul de zile lucrătoare și de sezonality, a scăzut cu 1,1%.
- Față de luna martie 2025, volumul lucrărilor de construcții a crescut, ca serie brută, cu 10,6%, iar ca serie ajustată în funcție de numărul de zile lucrătoare și de sezonality, cu 9,0%.
- În perioada 1.I-31.III.2026, volumul lucrărilor de construcții a crescut, față de perioada 1.I-31.III.2025, ca serie brută, cu 8,2%, iar ca serie ajustată în funcție de numărul de zile lucrătoare și de sezonality, cu 6,8%.

Evoluția lunară a lucrărilor de construcții, pe elemente de structură, conform CAEN Rev.2 - ianuarie 2021 – martie 2026 - (serie ajustată în funcție de numărul de zile lucrătoare și de sezonality)

- 2021=100 -

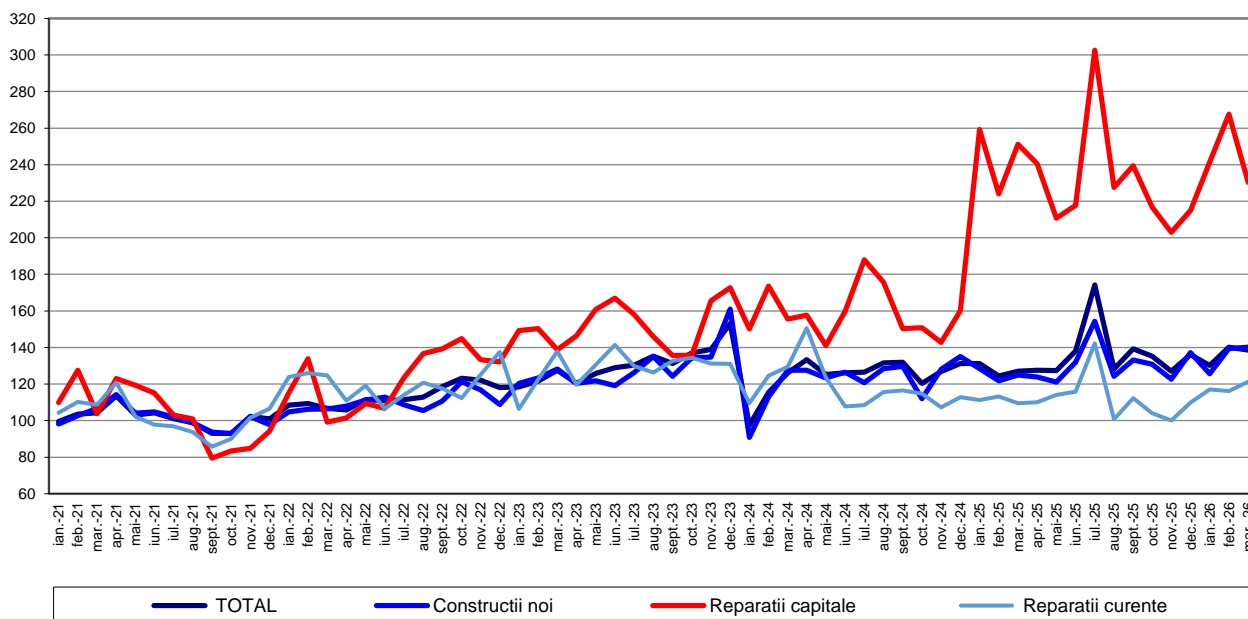

[Datele graficului în format xls](#); Notă: Datele pentru lunile ianuarie și februarie 2026 au fost rectificate față de comunicatele anterioare. Datele pentru luna martie 2026 sunt provizorii.

**Evoluția lunară a lucrărilor de construcții, pe obiecte de construcții, conform CAEN Rev. 2
- ianuarie 2021 – martie 2026 -
(serie ajustată în funcție de numărul de zile lucrătoare și de sezonality)**

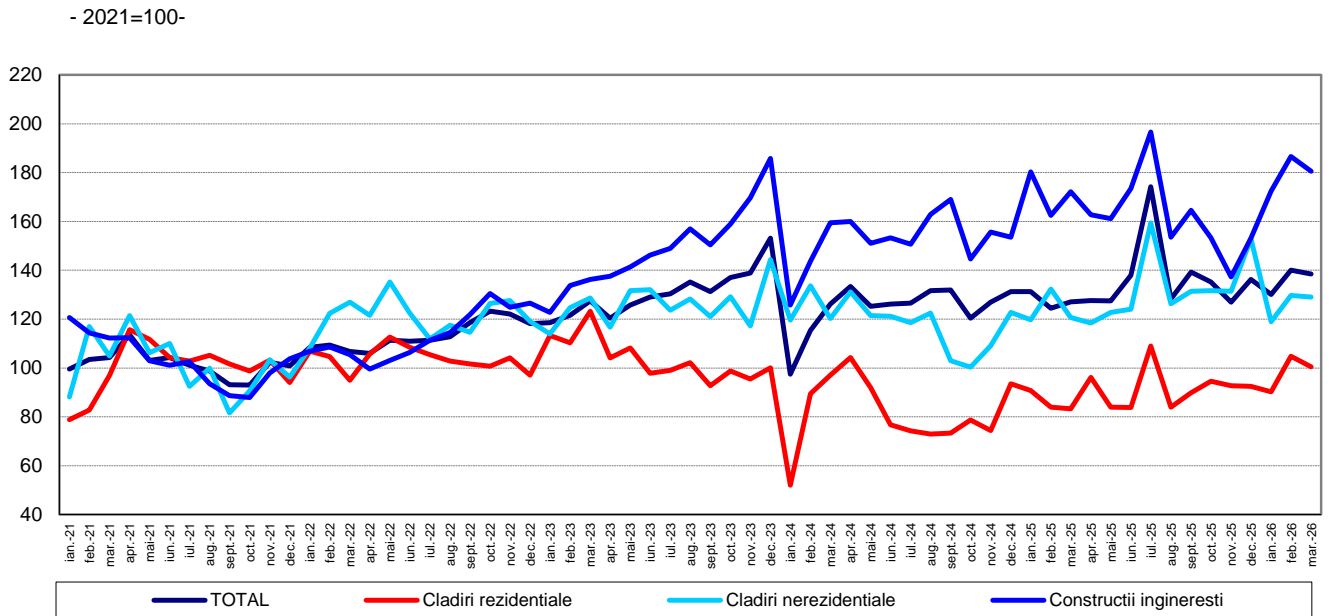

[Datele graficului în format xls](#); Notă: Datele pentru lunile ianuarie și februarie 2026 au fost rectificate față de comunicatele anterioare. Datele pentru luna martie 2026 sunt provizorii.

Martie 2026 comparativ cu februarie 2026

Volumul lucrărilor de construcții a crescut, ca serie brută, cu 34,2%, creștere evidențiată la lucrările de întreținere și reparații curente (+39,0%), lucrările de construcții noi (+36,1%) și la lucrările de reparații capitale (+19,2%). Pe obiecte de construcții, au avut loc creșteri astfel: lucrările de construcții ingineresti (+43,9%), clădirile nerezidențiale (+32,4%) și la clădirile rezidențiale (+14,7%).

Volumul lucrărilor de construcții a scăzut, ca serie ajustată în funcție de numărul de zile lucrătoare și de sezonality, cu 1,1%, scădere evidențiată la lucrările de reparații capitale (-14,0%). Lucrările de întreținere și reparații curente și lucrările de construcții noi au crescut cu 4,4%, respectiv cu 0,4%.

Pe obiecte de construcții, volumul lucrărilor de construcții a scăzut la clădirile rezidențiale (-4,2%), construcțiile ingineresti (-3,3%) și la clădirile nerezidențiale (-0,6%).

Martie 2026 comparativ cu martie 2025

Volumul lucrărilor de construcții, ca serie brută, a crescut, pe total, cu 10,6%. Pe elemente de structură, creșteri s-au înregistrat la lucrările de construcții noi (+14,6%) și la lucrările de întreținere și reparații curente (+11,4%). Lucrările de reparații capitale au scăzut cu 7,2%.

Pe obiecte de construcții, creșteri s-au înregistrat la clădirile rezidențiale (+22,5%), construcțiile ingineresti (+8,2%) și la clădirile nerezidențiale (+7,7%).

Ca serie ajustată în funcție de numărul de zile lucrătoare și de sezonabilitate, volumul lucrărilor de construcții a crescut, pe total, cu 9,0%. Pe elemente de structură, lucrările de construcții noi și lucrările de întreținere și reparații curente au crescut cu 12,2%, respectiv cu 10,8%. Lucrările de reparații capitale au scăzut cu 8,3%.

Pe obiecte de construcții, volumul lucrărilor de construcții a crescut la clădirile rezidențiale (+20,6%), clădirile nerezidențiale (+6,8%) și la construcțiile ingineresti (+4,9%).

Perioada 1.I-31.III.2026 comparativ cu perioada 1.I-31.III.2025

Volumul lucrărilor de construcții, ca serie brută, a crescut, pe total, cu 8,2%, creștere înregistrată la lucrările de construcții noi (+9,8%), lucrările de întreținere și reparații curente (+7,0%) și la lucrările de reparații capitale (+2,1%).

Pe obiecte de construcții, s-au înregistrat creșteri la clădirile rezidențiale (+16,1%), construcțiile ingineresti (+8,5%) și la clădirile nerezidențiale (+1,7%).

Volumul lucrărilor de construcții a crescut, ca serie ajustată în funcție de numărul de zile lucrătoare și de sezonabilitate, cu 6,8% astfel: lucrările de construcții noi (+8,1%), lucrările de întreținere și reparații curente (+6,2%) și lucrările de reparații capitale (+0,7%).

Pe obiecte de construcții, creșteri s-au înregistrat la clădirile rezidențiale (+14,6%), construcțiile ingineresti (+4,8%) și la clădirile nerezidențiale (+1,3%).

Indicii lucrărilor de construcții

-Procente-

| | | MARTIE 2026 față de: | | 1.I-31.III.2026/ 1.I-31.III.2025 |
|----------------------------------|----------|----------------------|-------------|-------------------------------------|
| | | FEBRUARIE 2026 | MARTIE 2025 | |
| Construcții - total | B | 134,2 | 110,6 | 108,2 |
| | S | 98,9 | 109,0 | 106,8 |
| -pe elemente de structură: | | | | |
| Construcții noi | B | 136,1 | 114,6 | 109,8 |
| | S | 100,4 | 112,2 | 108,1 |
| Reparații capitale | B | 119,2 | 92,8 | 102,1 |
| | S | 86,0 | 91,7 | 100,7 |
| Întreținere și reparații curente | B | 139,0 | 111,4 | 107,0 |
| | S | 104,4 | 110,8 | 106,2 |
| -pe obiecte de construcții: | | | | |
| Clădiri rezidențiale | B | 114,7 | 122,5 | 116,1 |
| | S | 95,8 | 120,6 | 114,6 |
| Clădiri nerezidențiale | B | 132,4 | 107,7 | 101,7 |
| | S | 99,4 | 106,8 | 101,3 |
| Construcții ingineresti | B | 143,9 | 108,2 | 108,5 |
| | S | 96,7 | 104,9 | 104,8 |

B= serie brută; S= serie ajustată în funcție de număr zile lucrătoare și de sezonabilitate

[Datele tabelului în format xls](#)

Informații suplimentare:

- **Indicii de volum în construcții** se determină prin deflatarea datelor valorice cu indicii de cost în construcții pe elemente de structură și pe obiecte de construcții. Indicii de volum în construcții sunt calculați pe total ramură construcții (secțiunea F CAEN Rev. 2), pe elemente de structură (lucrări de construcții noi, reparații capitale și lucrări de întreținere și reparații curente) și pe obiecte de construcții (clădiri rezidențiale, clădiri nerezidențiale și construcții ingineresti).
- Indicii lucrărilor de construcții pe total se calculează ca medie aritmetică ponderată a indicilor pe elemente de structură sau a indicilor pe obiecte de construcții.
- Pe lângă indicii de volum în construcții (serie brută), se calculează lunar și **indici ajustați în funcție de numărul de zile lucrătoare și de sezonitate** prin **metoda regresivă**, folosindu-se pachetul de programe JDEMETRA+ (metoda TRAMO/SEATS).

IMPORTANT!

Ca urmare a intrării în vigoare a noii clasificări a activităților din economia națională CAEN Rev.3 începând cu 01.01.2025, precum și actualizării obiectului de activitate al agenților economici în conformitate cu noua clasificare, începând cu anul 2026 colectarea datelor pentru toate cercetările statistice realizate în întreprinderi se va realiza conform CAEN Rev.3.

În conformitate cu Regulamentul UE privind implementarea NACE Rev. 2.1 (CAEN Rev.3) nr. 1840/2024 cu referire la statisticile pe termen scurt și cu cerințele Eurostat specifice domeniului indicatorilor pe termen scurt, INS va calcula și disemina seriile de date privind indicii lucrărilor de construcții în CAEN Rev.2, pentru perioada 2026-2027 (an de bază 2021).

Pentru interpretarea corectă a indicatorilor, vă rugăm să consultați [Precizările Metodologice atașate comunicatului pe homepage](#).

Informații suplimentare se pot obține din baza de date TEMPO online a INS (datele pentru luna martie 2026 vor fi disponibile în 21 mai 2026) și din publicația statistică Buletin Statistic Lunar (termen de apariție 29 mai 2026).

Date comparative cu celelalte State Membre ale Uniunii Europene se pot obține din comunicatul de presă al Eurostat care va apărea joi, 21 mai 2026 și care poate fi consultat la adresa:

<https://ec.europa.eu/eurostat/web/main>

Următorul comunicat de presă va apărea joi, 18 iunie 2026.

Arhiva comunicatelor de presă: <https://insse.ro/cms/ro/comunicate-de-presa-view>.

Direcția de Afaceri Europene, Cooperare Internațională și Comunicare

e-mail: birou presa@insse.ro

Tel: +4021 3181869