

Domeniul: Industrie

Comenzile noi din industria prelucrătoare în luna aprilie 2026

- În luna aprilie 2026, **comenzile noi din industria prelucrătoare** pe total (piața internă și piața externă) au scăzut, în termeni nominali, atât față de luna martie 2026 cu **14,3%**, cât și față de luna aprilie 2025 cu **3,4%**.
- În perioada 1.I-30.IV.2026 comparativ cu perioada 1.I-30.IV.2025, **comenzile noi din industria prelucrătoare** pe total (piața internă și piața externă) au scăzut, în termeni nominali, cu **2,9%**.

Evoluția lunară a comenzilor noi din industria prelucrătoare
- ianuarie 2021 – aprilie 2026 -

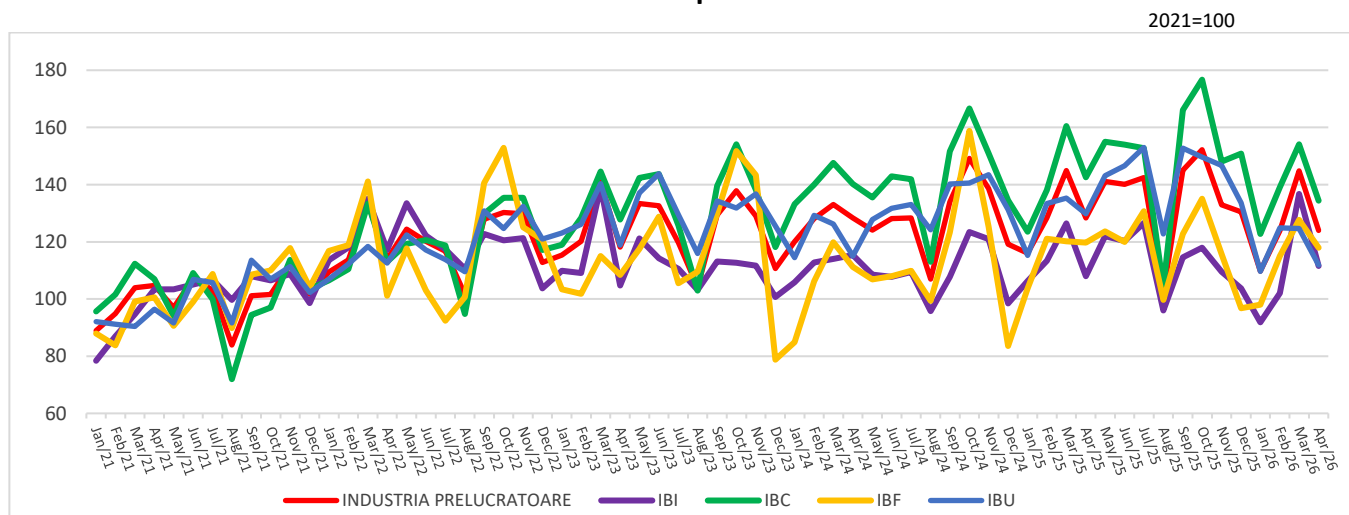

Industria bunurilor intermediare (IBI); Industria bunurilor de capital (IBC); Industria bunurilor de folosință îndelungată (IBF); Industria bunurilor de uz curent (IBU).

[Datele graficului xls \(IV.2025 - IV.2026\)](#)

Indicii valorici ai comenzilor noi din industria prelucrătoare

serie brută

	APRILIE 2026 în % față de:		1.I-30.IV.2026/ 1.I-30.IV.2025 -%-
	MARTIE 2026	APRILIE 2025	
Industria prelucrătoare care lucrează pe bază de comenzi – total	85,7	96,6	97,1
Industria bunurilor intermediare	81,6	103,4	97,4
Industria bunurilor de capital	87,2	94,3	97,5
Industria bunurilor de folosință îndelungată	92,3	98,5	98,7
Industria bunurilor de uz curent	89,7	86,2	91,7

[Datele tabelului în format xls](#)

Aprilie 2026 comparativ cu martie 2026

Comenzile noi din industria prelucrătoare au scăzut în termeni nominali, în luna aprilie 2026, comparativ cu luna precedentă, pe ansamblu, cu 14,3% ca urmare a scăderilor înregistrate în industria bunurilor intermediare (-18,4%), industria bunurilor de capital (-12,8%), industria bunurilor de uz curent (-10,3%) și în industria bunurilor de folosință îndelungată (-7,7%).

Aprilie 2026 comparativ cu aprilie 2025

Comenzile noi din industria prelucrătoare au scăzut în termeni nominali, în luna aprilie 2026, comparativ cu luna corespunzătoare din anul precedent, pe ansamblu, cu 3,4% ca urmare a scăderilor înregistrate în industria bunurilor de uz curent (-13,8%), industria bunurilor de capital (-5,7%) și în industria bunurilor de folosință îndelungată (-1,5%). Industria bunurilor intermediare a crescut cu 3,4%.

Perioada 1.I-30.IV.2026 comparativ cu perioada 1.I-30.IV.2025

Comenzile noi din industria prelucrătoare au scăzut în termeni nominali, pe ansamblu, în perioada 1.I-30.IV.2026 comparativ cu perioada 1.I-30.IV.2025 cu 2,9% ca urmare a scăderilor înregistrate în: industria bunurilor de uz curent (-8,3%), industria bunurilor intermediare (-2,6%), industria bunurilor de capital (-2,5%) și industria bunurilor de folosință îndelungată (-1,3%).

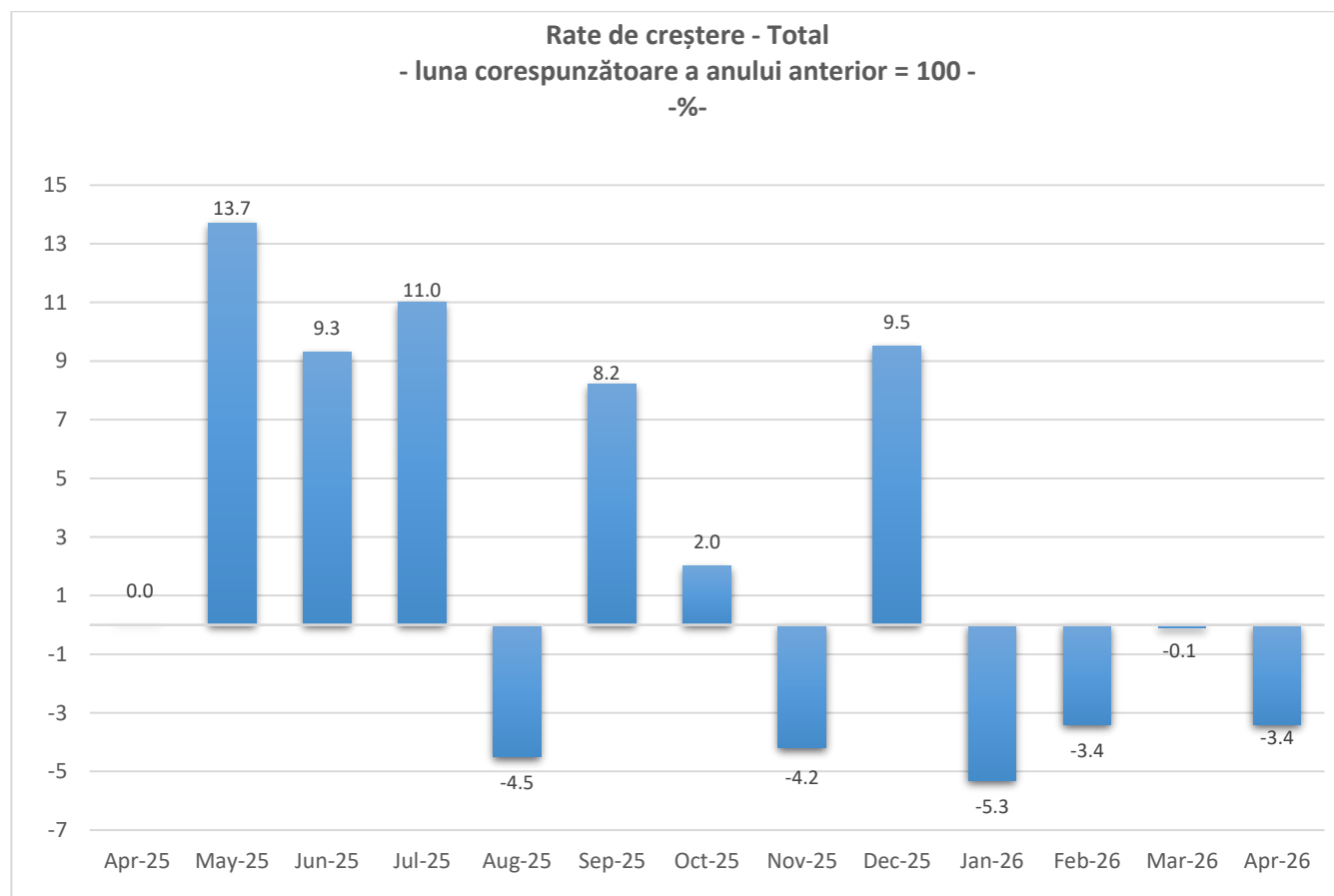

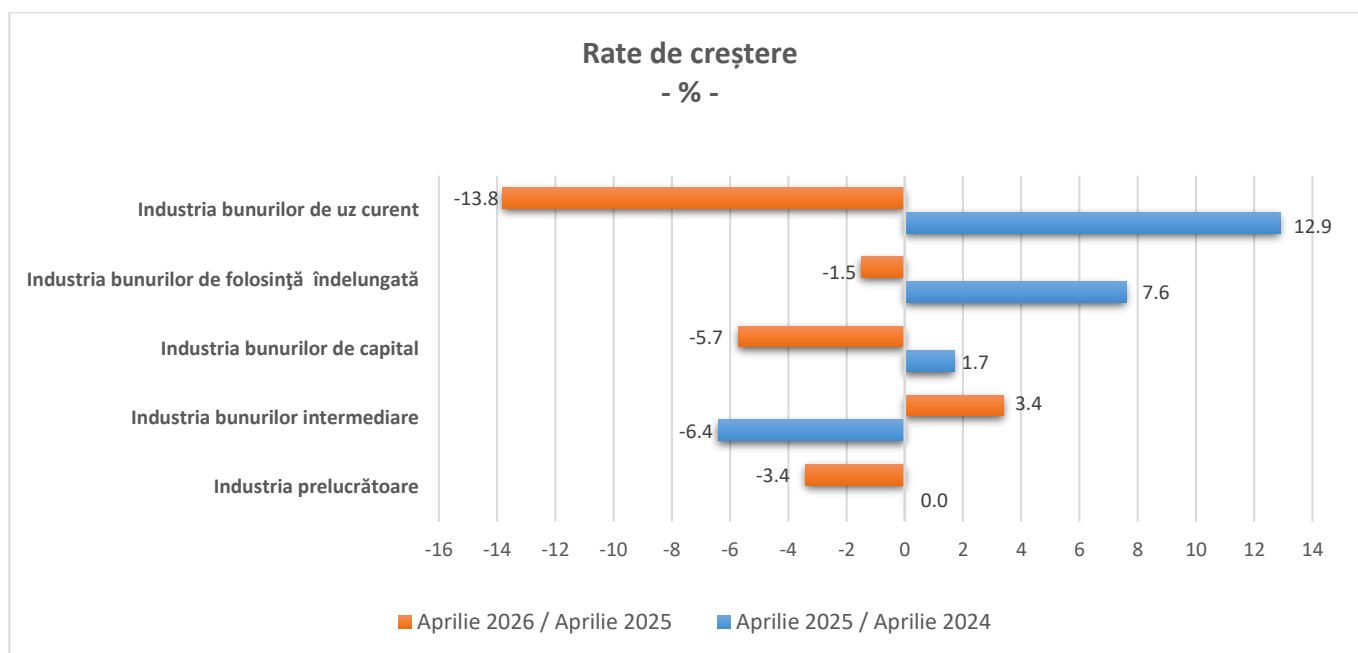

Informații suplimentare:

- ✓ Comenzile noi din industrie reprezintă valoarea contractelor încheiate în luna de referință între un producător și un client și privesc livrările de bunuri și servicii aferente producătorului, indiferent de perioada în care urmează a fi onorate. Nu sunt incluse taxele legate de produse (cum ar fi TVA), rabaturile și discount-urile, atunci când acestea sunt acordate contractual.
- ✓ Indicii valorici (nominali) ai comenzilor noi sunt indici de tip Laspeyres și măsoară evoluția acestora (în prețuri curente), pe total, diviziuni CAEN Rev.2 (13, 14, 17, 20, 21, 24÷30), precum și pe marile grupe industriale. Ponderile utilizate la agregare sunt calculate pe baza cifrei de afaceri conform rezultatelor Anchetei Structurale în întreprinderi din anul de referință (2021).

IMPORTANT!

Ca urmare a intrării în vigoare a noii clasificări a activităților din economia națională CAEN Rev.3 începând cu 01.01.2025, precum și actualizării obiectului de activitate al agenților economici în conformitate cu noua clasificare, începând cu anul 2026 colectarea datelor pentru toate cercetările statistice realizate în întreprinderi se va realiza conform CAEN Rev.3.

Pentru consistența seriilor de date, INS va calcula și disemina seriile de date privind indicii comenzilor noi din industrie conform CAEN Rev. 2 pentru perioada 2026-2027 (an de bază 2021).

Pentru interpretarea corectă a indicatorilor, vă rugăm să consultați [Precizările Metodologice atașate comunicatului pe homepage](#).

Informații suplimentare se pot obține din baza de date TEMPO online a INS (datele pentru luna aprilie 2026 vor fi disponibile în 26 iunie 2026), publicațiile statistice: Buletin Statistic de Industrie (termen de apariție 29 iunie 2026) și Buletin Statistic Lunar (termen de apariție 30 iunie 2026).

Următorul comunicat de presă va apărea vineri, 17 iulie 2026.

Arhiva comunicatelor de presă: <https://insse.ro/cms/ro/comunicate-de-presa-view>

Direcția de Afaceri Europene, Cooperare Internațională și Comunicare

e-mail: birou presa@insse.ro

Tel: +4021 3181869